

**ROMANIA**  
**JUDETUL IASI**  
**COMUNA DUMESTI**  
**CONSILIUL LOCAL**

**HOTARAREA nr. 11**  
**Din data de 25.02.2020**

privind predarea către Ministerul Lucrărilor Publice, Dezvoltării și Administrației prin Compania Națională de Investiții “C.N.I.” S.A., a amplasamentului cât și asigurarea condițiilor în vederea executării obiectivului de investiții: „**Construire și dotare cămin cultural în satul Dumești, comuna Dumești, județul Iași**”

ținând cont de :

- Referatul de aprobare al d-lui viceprimar cu atribuții de primar al comunei Dumesti judetul Iasi, d-l Cocoveica Mihai, înregistrat sub nr. 1115/24.02.2020 ;
- Rapoartele compartimentelor din cadrul aparatului de specialitate al primarului comunei Dumesti, înregistrate sub nr. 1117/24.02.2020 și 1118/24.02.2020 ;
- Avizul favorabil al comisiei de specialitate a Consiliului Local al comunei Dumesti , judetul Iasi , înregistrat cu nr. 1134/25.02.2020 ;
- Hotărârea Consiliului Local al comunei Dumesti , nr. 3 din 30.01.2015 ;

analizând temeiurile juridice :

- Ordonanța Guvernului nr 16/19.08.2014 pentru modificarea și completarea Ordonanței Guvernului nr 25/2001 privind înființarea Companiei Naționale de Investiții “C.N.I.” S.A;
- OUG nr. 57/2019 privind Codul administrativ

în temeiul prevederilor art. 139 alin. (1) și art. 196 alin. (1) lit. a) din O.U.G. nr. 57/2019 privind Codul administrativ;

**CONSILIUL LOCAL AL COMUNEI DUMEȘTI**

**adoptă prezenta hotărâre**

**Art.1.** Se aproba predarea către Ministerul Lucrărilor Publice, Dezvoltării și Administrației prin Compania Națională de Investiții “C.N.I.” S.A., pe bază de protocol, a amplasamentului situat în satul Dumești, comuna Dumești, județul Iași, aflat în proprietatea comunei Dumești, domeniul public, în suprafață teren de 3114 mp din totalul de 7200 mp, identificat potrivit Cărții funciare nr.62190, nr. Cadastral 62190, nr. topo 62190, liber de orice sarcini, în vederea și pe perioada realizării de către „C.N.I.” – S.A. a obiectivului de investiții : „**Construire și dotare cămin cultural în satul Dumești, comuna Dumești, județul Iași**”.

**Art.2** Amplasamentul este viabilizat, conform documentelor urbanistice, cu respectarea reglementarilor în vigoare;

**Art.3** Se aproba asigurarea finanțării de către Consiliul Local al comunei Dumești, județul Iași a cheltuielilor pentru racordurile la utilități (electrică, apă, canal, gaz sau alt tip de combustibil utilizat etc.);

**Art.4** Consiliul Local al comunei Dumești, județul Iași, se obligă să asigure, în condițiile legii, suprafețele de teren necesare pentru depozitarea și organizarea șantierului;

**Art.5** Se aprobă finanțarea din bugetul local a cheltuielilor pentru servicii și lucrări finanțate de UAT Dumești, județul Iași în valoare de 856.751,31 lei cu TVA.

**Art.6** Consiliul Local al comunei Dumești, județul Iași se obligă ca, după predarea amplasamentelor și a obiectivului realizat, să mențină destinația acestuia și să îl întrețină pe o perioadă de minim 15 ani;

**Art. 7** Copii de pe prezenta hotărâre se vor comunica Primarului comunei Dumesti, personalului nominalizat pentru luare la cunoștință și ducere la îndeplinire, Instituției Prefectului Județului Iași , altor persoane fizice sau juridice interesate.

**PREȘEDINTE DE ȘEDINȚĂ**  
**Consilier,**

**Vasile ZUGRAVU**



**Contrasemnează pentru legalitate,**  
**Secretarul general al comunei ,**  
**Simona-Elena BĂSU**



Plan de amplasament și delimitare a imobilului

Scara 1: 500

Nr. cadastral	Suprafața măsurată a imobilului (mp)	Adresa imobilului
62190	7200	Intravilan – Sat Dumesti, Com. Dumesti, jud. Iasi
Nr. Cartea Funciară		Unitatea Administrativ Teritorială (UAT)
62190		Dumesti

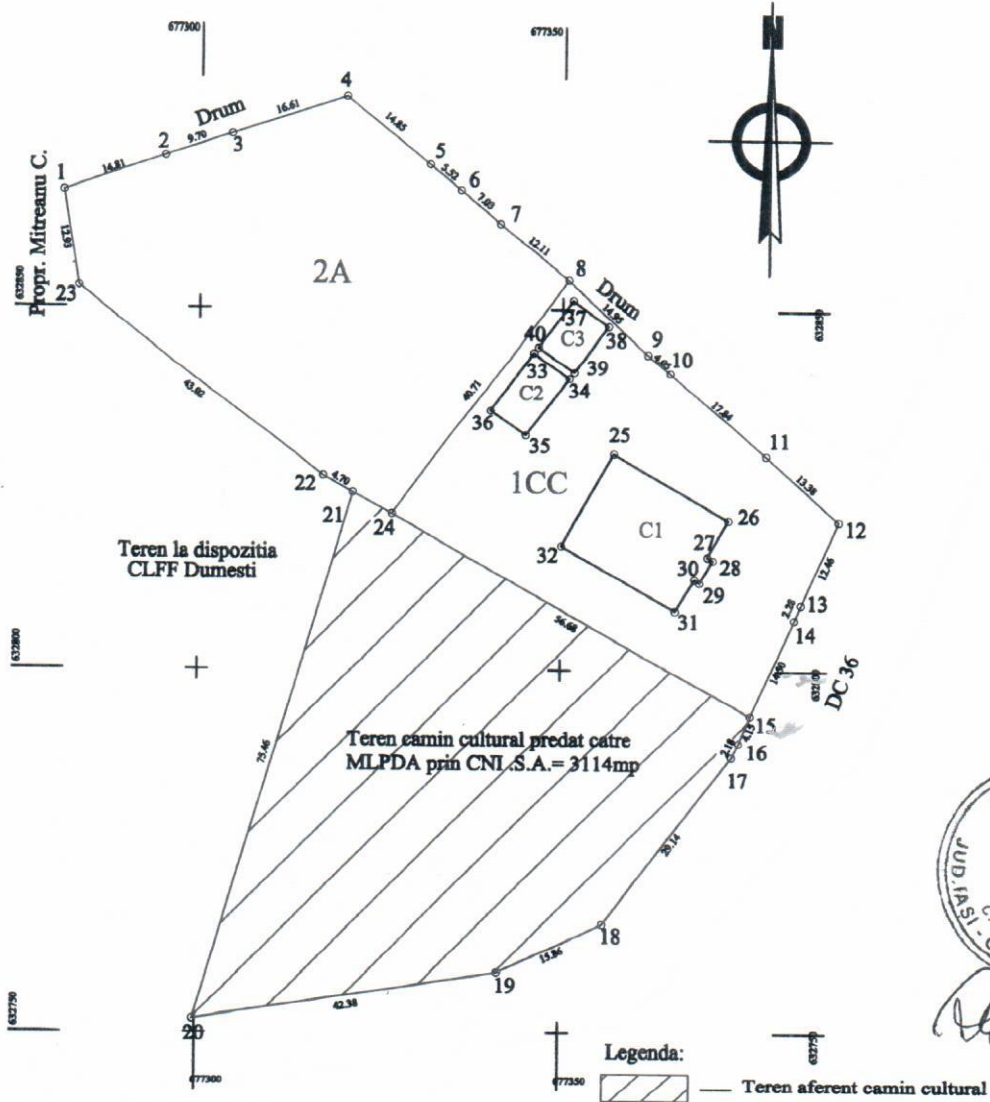

*[Handwritten signature]*

Legenda: — Teren aferent camin cultural

A. Date referitoare la teren			
Nr. parcelă	Categorie de folosință	Suprafața (mp)	Mențiuni
1	CC	1840	Intravilan-sat Dumesti, com. Dumesti, jud. Iasi.
2	A	5360	Teren imprejmuit cu gard din scandura si plasa sarma impletita pe toate laturile.
Total		7200	
B. Date referitoare la construcții			
Cod	Destinația	Suprafața construită la sol (mp)	Mențiuni
C1	CAS	265	Sediu primarie, edificat in anul 1908, Sc=265mp, Sd=530mp, P+1E
C2	CA	62	Magazie, edificata in anul 1992, Sc=62mp, Sd=62mp, P
C3	CA	48	Anexa, edificata in anul 1978, Sc=48mp, Sd=48mp, P
Total		375	
Suprafața totală măsurată a imobilului = 7200 mp			
Suprafața din act = 7200 mp			
Executant <b>SUCIU GEORGHE</b>		Inspector	
Confirma executarea măsurătorilor la teren, corectitudinea întocmirii documentației cadastrale și corespundența acesteia cu realitatea din teren		Confirm introducerea imobilului în baza de date integrată și atribuirea numărului cadastral	
Semnătura și stampila		Semnătura și parafa	
Data.....		Data.....	
Ștampila BCPI			

